

1. TIPUL PROPUNERII DE MODIFICARE A SDL<sup>1</sup>

Tipul modificarii <sup>2</sup>	Numarul modificarii solicitate <sup>3</sup> in anul curent
<input checked="" type="checkbox"/> Modificare simpla - conform pct.1	Modificarea nr. 1/2022
<input type="checkbox"/> Modificare complexa - conform pct.2	
<input type="checkbox"/> Modificare legislativa si/sau administrativa - conform pct.3	

II. DESCRIEREA MODIFICARILOR SOLICITATE<sup>4</sup>

1. DENUMIREA MODIFICARII: Realocari financiare intre masuri din prioritati diferite pana la o limita de 5% din suma totala alocata pentru finantarea masurilor din SDL (sm 19.2) conform pct. 1, litera c.

## a) Motivele si/sau problemele de implementare care justifica modificarea

Asa cum s-a mentionat anterior, Asociatia G.A.L. Ulmus Montana implementeaza, in prezent, o strategia de dezvoltare locala in conformitate cu prevederile procedurabile aplicabile LEADER, PNDR 2014-2020. Avand in vedere faptul ca nevoile de finantare identificate la nivelul teritoriului GAL la momentul elaborarii strategiei de dezvoltare locala au suferit modificari in timp, este necesara realizarea unor realocari bugetare, in conformitate cu nevoile de finantare actuale identificate in zona GAL Ulmus Montana .

In acest context, relevante sunt urmatoarele aspecte:

➤ **In ceea ce priveste masura M2/2B Instalarea tinerilor fermieri din zona G.A.L. ULMUS MONTANA**

- Pe masura **M2/2B Instalarea tinerilor fermieri din zona G.A.L. ULMUS MONTANA** exista, in prezent, disponibila o valoare publica de 1.481,48 euro pentru care se solicita transferul catre masura **M5/6B Dezvoltarea comunitatii locale** (masura cu cerere ridicata de proiecte), avand in vedere urmatoarele chestiuni:

<sup>1</sup> conform incadrarii tipurilor de modificari din prezentul Ghid.

<sup>2</sup> se bifeaza o singura casuța

<sup>3</sup> numarul modificarii solicitate in anul curent.

<sup>4</sup> fiecare modificare va fi completata conform punctelor a,b,c,d.

- Suma disponibilă în prezent pe măsură M2/2B reprezintă o economie realizată în cadrul unui proiect, ca urmare a finalizării acestuia (valoarea plătită de AFIR fiind mai mică decât valoarea contractată), după cum urmează:

<b>Detaliere economii la finalizarea proiectului - Masura M2/2B</b>	
Valoare contractată proiect SC Ferma Alpha Lact SRL	40.000,00 €
Valoare plătită proiect SC Ferma Alpha Lact SRL	38.518,52 €
<b>Economie - proiect SC Ferma Alpha Lact SRL</b>	<b>1.481,48 €</b>
<b>Total economii la finalizarea proiectelor - Masura M2/2B</b>	<b>1.481,48 €</b>

- Suma disponibilă în prezent pe măsură M2/2B (1.481,48 euro) nu este suficientă pentru lansarea unui nou apel de selecție întrucât pe măsură M2/2B se finanțează fie proiecte de 40.000,00 euro, fie proiecte de 50.000,00 euro (iar disponibilul financiar curent aferent măsurii M2/2B este prea mic pentru a finanța un proiect).
- La măsură M2/2B de la care se realocă valoarea publică de 1.481,48 euro se au îndeplinit indicatorii preconizați.

<b>Indicator preconizat (măsură M2/2B)</b>	<b>Îndeplinit/neîndeplinit</b>
Număr de exploatații agricole/beneficiari sprijiniți: minim 3	Îndeplinit
Locuri de muncă create: minim 2	Îndeplinit

- În urma realocării valorii publice de 1.481,48 euro de pe măsură M2/2B pe măsură M5/6B, se respectă în continuare obiectivele și prioritățile SDL atât din perspectiva măsurii de la care se realocă fondurile (M2/2B), cât și din cea a măsurii către care se alocă (M5/6B).

➤ **In ceea ce privește măsură M3/2A,3A Exploatații agricole și procesare - domeniul de intervenție 2A**

- Pe măsură M3/2A,3A Exploatații agricole și procesare - domeniul de intervenție 2A există, în prezent, disponibilă o valoare publică de 385,22 euro pentru care se solicită transferul către măsură M5/6B Dezvoltarea comunității locale (măsură cu cerere ridicată de proiecte), având în vedere următoarele chestiuni:
  - Suma disponibilă în prezent pe măsură M3/2A,3A - DI 2A reprezintă economii realizate în cadrul unor proiecte, ca urmare a finalizării acestora, după cum urmează:

<b>Detaliere economii la finalizarea proiectelor - Masura M3/2A,3A DI 2A</b>	
Valoare contractată proiect Timiras Silviu Ionut PFA	197.899,00 €
Valoare plătită proiect Timiras Silviu Ionut PFA	197.898,99 €
<b>Economie - proiect Timiras Silviu Ionut PFA</b>	<b>0,01 €</b>
Valoare contractată proiect Grigoras L.A. Gabriel Iulian I.I.	199.998,00 €
Valoare plătită proiect Grigoras L.A. Gabriel Iulian I.I.	199.612,79 €
<b>Economie - proiect Grigoras L.A. Gabriel Iulian I.I.</b>	<b>385,21 €</b>
<b>Total economii la finalizarea proiectelor - Masura M3/2A,3A</b>	<b>385,22 €</b>

- Suma disponibila in prezent pe masura M3/2A,3A - DI 2A (385,22 euro) nu este suficienta pentru lansarea unui nou apel de selectie intrucat pe masura M3/2A,3A (inclusiv pe domeniul de interventie 2A) se finanteaza proiecte cu o valoare publica minima de 2.500,00 euro (iar disponibilul financiar curent aferent masurii M3/2A,3A - DI 2A este prea mic pentru a finanta un proiect).
- La masura M3/2A,3A - DI 2A de la care se realoca valoarea publica de 385,22 euro **s-au indeplinit indicatorii preconizati.**

Indicator preconizat (masura M3/2A,3A - DI 2A)	Indeplinit/neindeplinit
Numarul de exploatatii agricole/beneficiari sprijiniti: minim 1	Indeplinit
Locuri de munca create: minim 4	Indeplinit

- In urma realocarii valorii publice de 385,22 euro de pe masura M3/2A,3A - DI 2A pe masura M5/6B, se respecta in continuare obiectivele si prioritatile SDL atat din perspectiva masurii de la care se realoca fondurile (M3/2A,3A - DI 2A), cat si din cea a masurii catre care se alocă (M5/6B).

➤ **In ceea ce priveste masura M5/6B Dezvoltarea comunitatii locale:**

- Pe masura **M5/6B Dezvoltarea comunitatii locale** au fost depuse la nivel de GAL intentii de proiecte (conform documentelor prezentate in anexa), de unde rezulta ca, in prezent, pe masura M5/6B exista cerere ridicata de proiecte, in raport cu bugetul alocat acestei masuri.
- Asa cum s-a mentionat anterior, realocarile bugetare ce fac obiectul prezentei documentatii se solicita in conditiile in care se respecta in continuare obiectivele si prioritatile SDL atat din perspectiva masurilor de la care se realoca fondurile (M2/2B si M3/2A,3A - DI2A), cat si din cea a masurii catre care se alocă fondurile (M5/6B).

Avand in vedere aspectele prezentate anterior, se solicita urmatoarele realocari bugetare:

- Realocarea valorii publice de 1.481,48 € de pe masura **M2/2B Instalarea tinerilor fermieri din zona G.A.L. ULMUS MONTANA** pe masura **M5/6B Dezvoltarea comunitatii locale;**
- Realocarea valorii publice de 385,22 € de pe masura **M3/2A,3A Exploatatii agricole si procesare - domeniul de interventie 2A** pe masura **M5/6B Dezvoltarea comunitatii locale;**

In continuare este prezentata schema transferului bugetar solicitat:

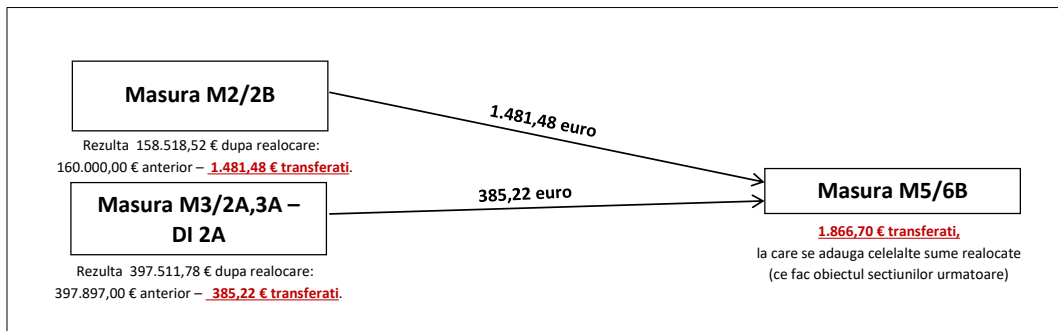

Precizari:

- Realocarile bugetare ce fac obiectul prezentei documentatii se incadreaza la punctul 1, litera c din Ghidul GAL pentru implementarea SDL „realocari financiare intre masuri din prioritati diferite pana la o limita de 5% din suma totala alocata pentru finantarea masurilor din SDL (sm 19.2)”.
- Masurile M2/2B si M3/2A,3A - domeniul de interventie 2A, pe de o parte, si masura M5/6B, pe de alta parte, sunt aferente unor prioritati diferite, dupa cum urmeaza:
  - Masurile M2/2B si M3/2A,3A - DI 2A sunt aferente prioritatii P2. Cresterea viabilitatii exploatareilor si a competitivitatii tuturor tipurilor de agricultura in toate regiunile si promovarea tehnologiilor agricole inovatoare si a gestionarii durabile a padurilor.
  - Masurile M5/6B este aferenta prioritatii P6. Promovarea incluziunii sociale, a reducerii saraciei si a dezvoltarii economice in zonele rurale.
- Sumele pentru care se solicita transferul se incadreaza in limita de 5% din suma totala alocata pentru finantarea masurilor din SDL.

Realocarile bugetare solicitate (asa cum au fost acestea detaliate in prezenta sectiune) sunt necesare si oportune pentru teritoriul GAL ULMUS MONTANA intrucat reflecta **nevoile curente ale GAL in materie de finantare nerambursabila**, garanteaza eficienta si eficacitate in implementarea strategiei de dezvoltare locala si asigura optimizarea maxima a resurselor financiare in cadrul GAL.

## b) Modificarea propusa

Asa cum s-a mentionat anterior, prin prezenta documentatie, se solicita urmatoarele realocari bugetare:

- Realocarea valorii publice de 1.481,48 € de pe masura M2/2B Instalarea tinerilor fermieri din zona G.A.L. ULMUS MONTANA pe masura M5/6B Dezvoltarea comunitatii locale;
- Realocarea valorii publice de 385,22 € de pe masura M3/2A,3A Exploatare agricole si procesare - domeniul de interventie 2A pe masura M5/6B Dezvoltarea comunitatii locale;

Realocarile bugetare ce fac obiectul prezentei sectiuni determina o serie de modificari la nivelul strategiei de dezvoltare locala, asa cum sunt acestea evidentiata in continuare.

## Extras CAPITOLUL V: Prezentarea masurilor

Denumirea masurii: Instalarea tinerilor fermieri din zona G.A.L. ULMUS MONTANA, CODUL Masurii: M2/2B

[..]

### 10. Indicatori de monitorizare

[..]

- Locuri de munca create: minim 2\*
- Cheltuiala publica totala: minim ~~160.000,00~~ 158.518,52 euro

\* Au fost luate in considerare locurile de munca care includ contracte cu norma intrega, incheiate pe o perioada de minim 1 an.

Denumirea masurii: Exploataii agricole si procesare, CODUL Masurii: M3/2A,3A

[..]

### 10. Indicatori de monitorizare

[..]

- Locuri de munca create: minim 4\*
- Cheltuiala publica totala: minim ~~402.897,00~~ 402.511,78 euro (din care ~~397.897,00~~ 397.511,78 euro pe DI 2A si 5.000,00 euro pe DI 3A)

\* Au fost luate in considerare locurile de munca care includ contracte cu norma intrega, incheiate pe o perioada de minim 1 an.

## Extras Anexa 4 - Planul de finantare

P2. Cresterea viabilitatii exploataiilor si a competitivitatii tuturor tipurilor de agricultura in toate regiunile si promovarea tehnologiilor agricole inovatoare si a gestionarii durabile a padurilor	M2/2B Instalarea tinerilor fermieri din zona G.A.L. ULMUS MONTANA	100%	<del>160.000,00</del> <u>158.518,52</u>
	M3/2A,3A Exploataii agricole si procesare (domeniul de interventie 2A)	50%, 70%	<del>397.897,00</del> <u>397.511,78</u>

Precizare: Pe masura M5/6B se transfera atat sumele ce fac obiectul prezentei sectiuni, cat si sumele ce fac obiectul urmatoarelor sectiuni. In acest context, valoarea aferenta masurii M5/6B (dupa realocare) este prezentata in sectiunile urmatoare, pentru a include si celelalte sume realocate.

### c) Efectele estimate ale modificarii

Modificarile propuse au un impact pozitiv asupra teritoriului GAL Ulmus Montana . Efectele generate de modificarile propuse si rezultate scontate sunt urmatoarele:

- **Satisfacerea nevoilor curente de finantare** - In urma operarii modificarilor propuse, vor fi satisfacute nevoile curente de finantare identificate la nivelul teritoriului GAL Ulmus Montana.

- **Cresterea numarului de beneficiari pe masura M5/6B** - In urma operarii modificarilor propuse, va creste numarul de potentiali beneficiari pe masura M5/6B.
- **Implementarea eficienta a SDL** - In urma operarii modificarilor propuse, se va asigura o implementare mai eficienta a strategiei de dezvoltare locala.
- **Pastrarea criteriilor de eligibilitate si selectie si a obiectivelor stabilite la momentul elaborarii SDL** - In urma operarii modificarilor propuse, se mentin criteriile de eligibilitate si selectie si obiectivele stabilite la momentul elaborarii SDL.

Alte precizari:

- Modificarile propuse sunt in conformitate cu prevederile sectiunii "Modificarea Strategiilor de Dezvoltare Locala" din Ghidului Grupurilor de Actiune Locala pentru implementarea SDL, respectiv se incadreaza in tipurile de modificari descrise.
- Justificarea privind necesitatea modificarilor este fundamentata, mai multe informatii in acest sens fiind prezentate anterior.
- Modificarile propuse respecta prevederile din legislatia nationala si europeana.
- Efectul estimat al modificarilor conduce la o implementare mai eficienta a SDL.

#### d) Impactul modificarii asupra indicatorilor din SDL

Modificarile propuse nu influenteaza indeplinirea indicatorilor asumati la momentul elaborarii SDL, in sensul ca, la nivelul global al SDL, indicatorii asumati initial se pastreaza.

- 2. DENUMIREA MODIFICARII: Realocari financiare intre masuri care contribuie la aceeasi prioritate, cu conditia ca cel putin un proiect sa poata fi finantat prin masura de unde provin sumele realocate, conform pct. 1, litera b.**

#### a) Motivele si/sau problemele de implementare care justifica modificarea

Asociatia G.A.L. Ulmus Montana implementeaza, in prezent, o strategie de dezvoltare locala in conformitate cu prevederile procedurabile aplicabile LEADER, PNDR 2014-2020. Avand in vedere faptul ca nevoile de finantare identificate la nivelul teritoriului GAL la momentul elaborarii strategiei de dezvoltare locala au suferit modificari in timp, este necesara realizarea unor realocari bugetare, in conformitate cu nevoile de finantare actuale identificate in zona GAL Ulmus Montana .

In acest context, relevante sunt urmatoarele aspecte:

##### ➤ **In ceea ce priveste masura *M4/6A Investitii in activitati non-agricole***

- Pe masura ***M4/6A Investitii in activitati non-agricole*** exista, in prezent, disponibila o valoare publica de 124.582,58 euro pentru care se solicita transferul catre masura ***M5/6B Dezvoltarea comunitatii locale*** (masura cu cerere ridicata de proiecte), avand in vedere urmatoarele chestiuni:
  - Suma disponibila in prezent pe masura M4/6A provine din urmatoarele surse:

- la ultimul apel de selectie lansat pe masura M4/6A (apel nr. 1/2021), suma alocata masurii a fost de 124.582,58 euro si a fost depus un proiect cu o valoare publica de 122.182,65 euro, proiect care ulterior a fost declarat neeligibil la AFIR. Prin urmare, pe masura M4/6A a ramas disponibila o suma de 124.582,58 euro.

Valoare disponibila in cadrul ultimului apel de selectie lansat pe Masura M4/6A (nr. 1/2021)	124.582,58 €
Valoare proiect depus in cadrul ultimului apel de selectie lansat pe Masura M4/6A (nr. 1/2021) - SC Stefel Product SRL	122.182,65 €
Valoare proiect depus in cadrul ultimului apel de selectie lansat pe Masura M4/6A (nr. 1/2021) <b>declarat neeligibil la AFIR</b> - SC Stefel Product SRL	122.182,65 €
<b>Valoare disponibila pe Masura M4/6A</b>	<b>124.582,58 €</b>

- Totodata, in ceea ce priveste Masura M4/6A sunt de interes urmatoarele aspecte:
  - Pe Masura M4/6A exista, in prezent, o cerere scazuta de proiecte (relevant, in acest sens, fiind faptul ca in cadrul ultimului apel de selectie lansat pe Masura M4/6A **a fost depus un singur proiect** de catre solicitantul SC Stefel Product SRL, **proiect declarat neeligibil la AFIR**)
  - Solicitantul SC Stefel Product SRL (al carui proiect a fost declarat neeligibil de catre AFIR) nu intentioneaza sa depuna un alt proiect pe Masura M4/6A la nivelul GAL Ulmus Montana, conform adresei prezentate, in acest sens, in anexa.
- La masura M4/6A de la care se realoca valoarea publica de 124.582,58 euro **s-au indeplinit indicatorii preconizati.**

Indicator preconizat (masura M4/6A)	Indeplinit/neindeplinit
Locuri de munca create: minim 5	Indeplinit

- In urma realocarii valorii publice de 124.582,58 euro de pe masura M4/6A pe masura M5/6B, se respecta in continuare obiectivele si prioritatile SDL atat din perspectiva masurii de la care se realoca fondurile (M4/6A), cat si din cea a masurii catre care se alocă (M5/6B).

#### ➤ In ceea ce priveste masura **M6/6B Investitii in infrastructura sociala**

- Pe masura **M6/6B Investitii in infrastructura sociala** exista, in prezent, disponibila o valoare publica de 0,15 euro pentru care se solicita transferul catre masura **M5/6B Dezvoltarea comunitatii locale** (masura cu cerere ridicata de proiecte), avand in vedere urmatoarele chestiuni:
  - Suma disponibila in prezent pe masura M6/6B reprezinta o economie realizata in cadrul unui proiect, ca urmare a finalizarii acestuia, dupa cum urmeaza:

<b>Detaliere economii la finalizarea proiectului - Masura M6/6B</b>	
Valoare contractata proiect social comuna Magiresti	42.938,00 €
Valoare platita proiect social comuna Magiresti	42.937,85 €
<b>Economie - proiect social comuna Magiresti</b>	<b>0,15 €</b>

- Suma disponibila in prezent pe masura M6/6B (0,15 euro) nu este suficienta pentru lansarea unui nou apel de selectie intrucat pe masura M6/6B se finanteaza proiecte cu o valoare publica minima de 5.000,00 euro (iar disponibilul financiar curent aferent masurii M6/6B este prea mic pentru a finanta un proiect).
- La masura M6/6B de la care se realoca valoarea publica de 0,15 euro **s-au indeplinit indicatorii preconizati.**

<b>Indicator preconizat (masura M6/6B)</b>	<b>Indeplinit/neindeplinit</b>
Populatia neta care beneficiaza de servicii/infrastructuri imbunatatite: minim 45	Indeplinit
Locuri de munca create: minim 0	Indeplinit

- In urma realocarii valorii publice de 0,15 euro de pe masura M6/6B pe masura M5/6B, se respecta in continuare obiectivele si prioritatile SDL atat din perspectiva masurii de la care se realoca fondurile (M6/6B), cat si din cea a masurii catre care se alocă (M5/6B).

➤ **In ceea ce priveste masura M7/6B Promovarea formelor asociative in contextul valorificarii mostenirii culturale**

- Pe masura M7/6B Promovarea formelor asociative in contextul valorificarii mostenirii culturale exista, in prezent, disponibila o valoare publica de 9,20 euro pentru care se solicita transferul catre masura M5/6B Dezvoltarea comunitatii locale (masura cu cerere ridicata de proiecte), avand in vedere urmatoarele chestiuni:

- Suma disponibila in prezent pe masura M7/6B reprezinta economii realizate in cadrul a doua proiecte, ca urmare a finalizarii acestora, dupa cum urmeaza:

<b>Detaliere economii la finalizarea proiectelor - Masura M7/6B</b>	
Valoare contractata proiect FUNDATIA CULTURALA URMASII RAZESILOR GAZARI	29.460,00 €
Valoare platita proiect FUNDATIA CULTURALA URMASII RAZESILOR GAZARI	29.459,84 €
<b>Economie - proiect FUNDATIA CULTURALA URMASII RAZESILOR GAZARI</b>	<b>0,16 €</b>
Valoare contractata proiect ASOCIATIA „SIMINOCUL”	23.313,80 €
Valoare platita proiect ASOCIATIA „SIMINOCUL”	23.304,76 €
<b>Economie - proiect ASOCIATIA „SIMINOCUL”</b>	<b>9,04 €</b>
<b>Total economii la finalizarea proiectelor - Masura M7/6B</b>	<b>9,20 €</b>

- Suma disponibila in prezent pe masura M7/6B (9,20 euro) nu este suficienta pentru lansarea unui nou apel de selectie intrucat pe masura M7/6B se finanteaza proiecte cu o valoare publica minima de 5.000,00 euro (iar



disponibilul financiar curent aferent masurii M7/6B este prea mic pentru a finanta un proiect).

- La masura M7/6B de la care se realoca valoarea publica de 9,20 euro **s-au indeplinit indicatorii preconizati.**

Indicator preconizat (masura M7/6B)	Indeplinit/neindeplinit
Populatia neta care beneficiaza de servicii/infrastructuri imbunatatite: minim 20	Indeplinit
Locuri de munca create: minim 0	Indeplinit

- In urma realocarii valorii publice de 9,20 euro de pe masura M7/6B pe masura M5/6B, se respecta in continuare obiectivele si prioritatile SDL atat din perspectiva masurii de la care se realoca fondurile (M7/6B), cat si din cea a masurii catre care se alocă (M5/6B).

➤ **In ceea ce priveste masura M5/6B Dezvoltarea comunitatii locale:**

- Pe masura **M5/6B Dezvoltarea comunitatii locale** au fost depuse la nivel de GAL intentii de proiecte (conform documentelor prezentate in anexa), de unde rezulta ca, in prezent, pe masura M5/6B exista cerere ridicata de proiecte, in raport cu bugetul alocat acestei masuri.
- Asa cum s-a mentionat anterior, realocarile bugetare ce fac obiectul prezentei documentatii se solicita in conditiile in care se respecta in continuare obiectivele si prioritatile SDL atat din perspectiva masurilor de la care se realoca fondurile (M4/6A, M6/6B si M7/6B), cat si din cea a masurii catre care se alocă fondurile (M5/6B).

Avand in vedere aspectele prezentate anterior, se solicita urmatoarele realocari bugetare:

- Realocarea valorii publice de 124.582,58 € de pe masura **M4/6A Investitii in activitati non-agricole** pe masura **M5/6B Dezvoltarea comunitatii locale**;
- Realocarea valorii publice de 0,15 € de pe masura **M6/6B Investitii in infrastructura sociala** pe masura **M5/6B Dezvoltarea comunitatii locale**;
- Realocarea valorii publice de 9,20 € de pe masura **M7/6B Promovarea formelor asociative in contextul valorificarii mostenirii culturale** pe masura **M5/6B Dezvoltarea comunitatii locale**;

In continuare este prezentata schema transferului bugetar solicitat:

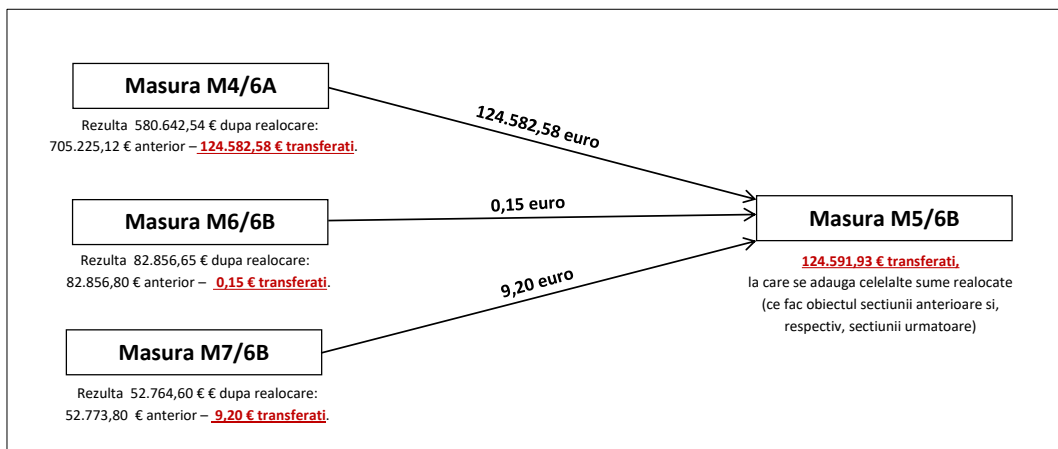

#### Precizari:

- Realocarile bugetare ce fac obiectul prezentei documentatii se incadreaza la punctul 1, litera b din Ghidul GAL pentru implementarea SDL „realocari financiare intre masuri care care contribuie la aceeasi prioritate, cu conditia ca cel putin un proiect sa poata fi finantat prin masura de unde provin sumele realocate”.
- Masurile M4/6A, M6/6B si M7/6B, pe de o parte, si masura M5/6B, pe de alta parte, sunt aferente toate prioritatii P6. Promovarea incluziunii sociale, a reducerii saraciei si a dezvoltarii economice in zonele rurale.
- Pe fiecare dintre masurile M4/6A, M6/6B si M7/6B (masuri de unde provin sumele realocate) exista deja cel putin un proiect finantat.

Realocarile bugetare solicitate (asa cum au fost acestea detaliate in prezenta sectiune) sunt necesare si oportune pentru teritoriul GAL ULMUS MONTANA intrucat reflecta **nevoile curente ale GAL in materie de finantare nerambursabila**, garanteaza eficienta si eficacitate in implementarea strategiei de dezvoltare locala si asigura optimizarea maxima a resurselor financiare in cadrul GAL.

#### b) Modificarea propusa

Asa cum s-a mentionat anterior, prin prezenta documentatie, se solicita urmatoarele realocari bugetare:

- Realocarea valorii publice de 124.582,58 € de pe masura M4/6A Investitii in activitati non-agricole pe masura M5/6B Dezvoltarea comunitatii locale;
- Realocarea valorii publice de 0,15 € de pe masura M6/6B Investitii in infrastructura sociala pe masura M5/6B Dezvoltarea comunitatii locale;
- Realocarea valorii publice de 9,20 € de pe masura M7/6B Promovarea formelor asociative in contextul valorificarii mostenirii culturale pe masura M5/6B Dezvoltarea comunitatii locale;

Realocarile bugetare ce fac obiectul prezentei sectiuni determina o serie de modificari la nivelul strategiei de dezvoltare locala, asa cum sunt acestea evidentiate in continuare.

## Extras CAPITOLUL V: Prezentarea masurilor

Denumirea masurii: Investitii in activitati non-agricole, CODUL Masurii: M4/6A [..]

### 10. Indicatori de monitorizare

- Locuri de munca create: minim 5\*
- Cheltuiala publica totala: minim ~~705.225,12~~ 580.642,54 euro

\* Au fost luate in considerare locurile de munca care includ contracte cu norma intreaga, incheiate pe o perioada de minim 1 an.

Denumirea masurii: Investitii in infrastructura sociala, CODUL Masurii: M6/6B [..]

### 10. Indicatori de monitorizare

[..]

- Locuri de munca create: minim 0\*
- Cheltuiala publica totala: minim ~~82.856,80~~ 82.856,65 euro

\* Au fost luate in considerare locurile de munca care includ contracte cu norma intreaga, incheiate pe o perioada de minim 1 an.

Denumirea masurii: Promovarea formelor asociative in contextul valorificarii mostenirii culturale, CODUL Masurii: M7/6B [..]

### 10. Indicatori de monitorizare

[..]

- Locuri de munca create: minim 0\*
- Cheltuiala publica totala: minim ~~52.773,80~~ 52.764,60 euro

\* Au fost luate in considerare locurile de munca care includ contracte cu norma intreaga, incheiate pe o perioada de minim 1 an.

## Extras Anexa 4 - Planul de finantare

P6: Promovarea incluziunii sociale, a reducerii saraciei si a dezvoltarii economice in zonele rurale	M4/6A Investitii in activitati non-agricole	90%	<del>705.225,12</del> <u>580.642,54</u>
	M5/6B Dezvoltarea comunitatii locale	100%	<del>820.076,20</del> <u>946.534,83</u>
	M6/6B Investitii in infrastructura sociala	100%	<del>82.856,80</del> <u>82.856,65</u>
	M7/6B Promovarea formelor asociative in contextul valorificarii mostenirii culturale	90%, 100%	<del>52.773,80</del> <u>52.764,60</u>

*Precizare: Pe masura M5/6B se alocata atat valorile publice ce fac obiectul prezentei sectiuni, cat si valorile publice ce fac obiectul sectiunii anterioare. Totodata, pe masura M5/6B se realoca si sume din tranzitie, mai multe informatii, in acest sens, fiind prezentate in sectiunea urmatoare.*

c) Efectele estimate ale modificarii

Modificarile propuse au un impact pozitiv asupra teritoriului GAL Ulmus Montana . Efectele generate de modificarile propuse si rezultate scontate sunt urmatoarele:

- **Satisfacerea nevoilor curente de finantare** - In urma operarii modificarilor propuse, vor fi satisfacute nevoile curente de finantare identificate la nivelul teritoriului GAL Ulmus Montana.
- **Cresterea numarului de beneficiari pe masura M5/6B** - In urma operarii modificarilor propuse, va creste numarul de potentiali beneficiari pe masura M5/6B.
- **Implementarea eficienta a SDL** - In urma operarii modificarilor propuse, se va asigura o implementare mai eficienta a strategiei de dezvoltare locala.
- **Pastrarea criteriilor de eligibilitate si selectie si a obiectivelor stabilite la momentul elaborarii SDL** - In urma operarii modificarilor propuse, se mentin criteriile de eligibilitate si selectie si obiectivele stabilite la momentul elaborarii SDL.

Alte precizari:

- Modificarile propuse sunt in conformitate cu prevederile sectiunii "Modificarea Strategiilor de Dezvoltare Locala" din Ghidului Grupurilor de Actiune Locala pentru implementarea SDL, respectiv se incadreaza in tipurile de modificari descrise.
- Justificarea privind necesitatea modificarilor este fundamentata, mai multe informatii in acest sens fiind prezentate anterior.
- Modificarile propuse respecta prevederile din legislatia nationala si europeana.
- Efectul estimat al modificarilor conduce la o implementare mai eficienta a SDL.

d) Impactul modificarii asupra indicatorilor din SDL

Modificarile propuse nu influenteaza indeplinirea indicatorilor asumati la momentul elaborarii SDL, in sensul ca, la nivelul global al SDL, indicatorii asumati initial se pastreaza.

**3. DENUMIREA MODIFICARII: Actualizarea planului de finantare, in conformitate cu sumele obtinute in urma tranzitiei, conform pct. 3, litera d**

a) Motivele si/sau problemele de implementare care justifica modificarea

Pe pagina de internet a Autoritatii de Management pentru Programul National pentru Dezvoltare Rurala, [www.madr.ro](http://www.madr.ro), a fost publicat documentul ***F7- Raportul privind distribuirea fondurilor aferente perioadei de tranzitie (FEADR si EURI)***, document nr. 201178 din 08.06.2022. In conformitate cu acest document, Asociatia GAL ULMUS MONTANA beneficiaza de fonduri aferente perioadei de tranzitie, dupa cum urmeaza:

- ***482.309,76 euro fonduri FEADR;***
- ***140.684,10 euro fonduri EURI***

Totodata, Asociatia GAL ULMUS MONTANA a fost informata de catre AM PNDR cu privire la fondurile din tranzitie obtinute, in conformitate cu notificarea nr.201291/17.06.2022.

La nivelul Asociatiei GAL ULMUS MONTANA se solicita distribuirea fondurilor din tranzitie, dupa cum urmeaza:

✚ **482.309,76 euro fonduri FEADR, distribuite astfel:**

- 357.710,08 euro catre M5/6B Dezvoltarea comunitatii locale;
- 124.599,68 euro catre masura 19.4 Sprijin pentru cheltuieli de functionare si animare, fara a depasi procentul de maxim 20% pentru cheltuielile de functionare si animare din planul de finantare aprobat

✚ **140.684,10 euro fonduri EURI, distribuite astfel:**

- 120.000,00 euro catre masura M2/2B Instalarea tinerilor fermieri din zona G.A.L. ULMUS MONTANA;
- 20.684,10 euro catre masura M6/6B Investitii in infrastructura sociala.

Cuantumul sumelor distribuite ca urmare a fondurilor alocate din tranzitie a fost stabilit de catre Consiliul Director, in raport cu nevoile identificate la nivelul teritoriului GAL ULMUS MONTANA. Schema distribuirii fondurilor din tranzitie se prezinta in felul urmator:

#### **Justificarea distribuirii fondurilor din tranzitie FEADR**

In Ghidul GAL pentru implementarea strategiilor de dezvoltare locala, versiunea in vigoare 12, se fac urmatoarele precizari: „Sprijinul acordat din FEADR va fi utilizat pentru finantarea **operatiunilor care raspund nevoilor locale si care contribuie la atingerea obiectivelor stabilite** in Strategiile de Dezvoltare Locala, precum si pentru acoperirea cheltuielilor de functionare si animare realizate de GAL.”

Se solicita distribuirea sumei de 357.710,08 euro provenite din tranzitie (FEADR) catre Masura M5/6B Dezvoltarea comunitatii locale, avand in vedere urmatoarele considerente:

- ✚ La nivelul GAL ULMUS MONTANA o infrastructura rurala bine dezvoltata si functionala reprezinta baza pentru dezvoltarea economica a teritoriului. Renovarea si dezvoltarea satelor si, mai ales, imbunatatirea serviciilor si infrastructurii din zona GAL ULMUS MONTANA nu sunt doar o cerinta esentiala pentru imbunatatirea nivelului de trai al locuitorilor si cresterea atractivitatii zonelor rurale, ci si un element esential in utilizarea eficienta a resurselor.
- ✚ In prezent, atat serviciile de baza pentru populatie, cat si infrastructura locala din teritoriul GAL ULMUS MONTANA necesita imbunatatiri, motiv pentru care sumele alocate din tranzitie catre Masura M5/6B vor contribui la cresterea calitatii vietii locuitorilor din teritoriul GAL, asigurand, astfel, un nivel de trai corespunzator. In acest context, distribuirea fondurilor din tranzitie catre Masura M5/6B **raspunde nevoilor locale**.
- ✚ Important de mentionat este, totodata, faptul ca fondurile din tranzitie alocate catre Masura M5/6B **vor contribui la atingerea urmatorului obiectiv stabilit in strategia GAL:** obtinerea unei dezvoltari teritoriale echilibrate a economiilor si comunitatilor rurale, inclusiv crearea si mentinerea de locuri de munca.

✚ De asemenea, directionara sumei de 357.710,08 euro provenite din tranzitie (FEADR) catre Masura M5/6B este necesara si oportuna, prin raportare la **eficienta cheltuielilor**, avand in vedere urmatoarele aspecte:

- Suma in cauza (357.710,08 euro) nu este una foarte mare si, in functie de cererea din zona, prin intermediul acesteia se pot finanta inclusiv proiecte mici de achizitii simple (de exemplu utilaje si echipamente) care sa contribuie la crearea, imbunatatirea sau extinderea serviciilor locale de baza destinate populatiei rurale din teritoriului GAL ULMUS MONTANA. Proiectele de achizitii simple sunt proiecte fara constructii montaj care au costuri de proiectare si executie mai mici si care pot fi implementate intr-un timp mai scurt.
- Finantarea unor proiecte de achizitii de utilaje/echipamente la nivelul teritoriului GAL ULMUS MONTANA va determina realizarea unor economii de costuri la nivelul administratiilor publice, avand in vedere urmatoarele chestiuni:
  - Pentru asigurarea unor servicii publice, administratiile publice locale din teritoriul GAL ULMUS MONTANA inchiriaza, in prezent, utilaje si echipamente de la terte persoane (pentru acele utilaje si echipamente care nu se regasesc in lista de inventar a localitatii).
  - Costul acestor inchirieri este, in multe cazuri, ridicat, iar echipamentele si utilajele necesare a fi inchiriate nu sunt disponibile intr-un timp scurt, de cele mai multe ori.
  - In acest context, achizitia unor echipamente si utilaje prin GAL va avea ca efect realizarea unor economii de costuri si de timp la nivelul administratiilor locale partenere in GAL ULMUS MONTANA (intrucat echipamentele/utilajele achizitionate prin proiect nu se vor mai inchiria de la terte persoane).
- Totodata, pentru proiectele depuse pe Masura M5/6B se vor respecta instructiunile de achizitii pentru beneficiari publici si, in acest sens, se vor asigura in permanenta principiile de eficienta si de rezonabilitate a costurilor ce fac obiectul proiectului (achizitiile vor fi realizate prin platforma publica de achizitii publice si vor fi, totodata, verificate de catre expertii structurilor teritoriale AFIR).

De asemenea, relevant de mentionat este faptul ca sumele din tranzitie FEADR se directioneaza catre sectorul public (si catre masura de functionare), in conditiile in care sumele din bonusare au fost directionate catre sectorul privat (si catre masura de functionare).

Se solicita distribuirea sumei de 124.599,68 euro provenite din tranzitie (FEADR) catre **sM19.4 Sprijin pentru cheltuieli de functionare si animare**, avand in vedere urmatoarele aspecte:

- ✚ Distribuirea sumei din tranzitie catre sM 19.2 (asa cum a fost aceasta detaliata anterior) determina in consecinta o serie de activitati care presupun angajarea unor costuri de functionare si animare, ca de exemplu: intocmire documentatii de lansare apeluri de selectie, publicare anunturi de lansare apeluri de selectie, evaluare proiecte, intocmire rapoarte de evaluare si selectie, intocmire dosare

administrative si depunerea lor la structurile teritoriale AFIR, monitorizare proiecte, evaluare conformitate cereri de plata etc.

- ✚ Transferul sumei de 124.599,68 euro este necesar si oportun avand in vedere faptul ca aceasta va contribui la functionarea corespunzatoare a Asociatiei GAL ULMUS MONTANA.
- ✚ Suma transferata catre *SM19.4 Sprijin pentru cheltuieli de functionare si animare* (124.599,68 euro) se incadreaza in procentul de maxim 20% pentru cheltuielile de functionare si animare din planul de finantare GAL ULMUS MONTANA aprobat, conform prevederilor procedurale.
- ✚ Totodata, suma transferata catre *SM19.4 Sprijin pentru cheltuieli de functionare si animare* (124.599,68 euro) este cea mentionata in planul de finantare transmis de catre AM PNDR odata cu notificarea cu privire la fondurile din tranzitie obtinute, document nr.201291/17.06.2022.

### Justificarea distribuirii fondurilor din tranzitie EURI

In Ghidul GAL pentru implementarea strategiilor de dezvoltare locala, versiunea in vigoare 12, se fac urmatoarele precizari:

„Sprijinul acordat in temeiul EURI va fi utilizat pentru operatiuni care raspund obiectivelor EURI si nevoilor locale, **cu scopul de a contracara efectele crizei provocate de COVID-19**, cu accent pe crearea de locuri de munca si redresare economica. GAL-urile au posibilitatea de a directiona sprijinul pentru a raspunde problemelor specifice din teritoriul acoperit, in special pentru acelea aparute ca urmare a crizei pandemice si economice. [..]

Masurile care pot beneficia de fonduri din EURI pot fi atat masuri atipice ce vizeaza actiuni de digitalizare si actiuni de mediu si care nu corespund nici unui articol din Regulamentul (UE) nr. 1305/2013, cat si cele incadrate in prevederile Regulamentului (UE) nr. 1305/2013 la urmatoarele articole: **art. 19, alin.(1), lit. a), pct. i, ii, iii si lit. b); art. 20, alin. (1), lit. b) - pentru investitii in infrastructura sociala** si lit. c) - pentru investitii in infrastructura de broadband si servicii de e-guvernare si art. 35, alin. (2), lit. c), d), e), f), g), h), k).”

Se solicita distribuirea sumei de 140.684,10 euro provenite din tranzitie (EURI) catre ***Masurile M2/2B Instalarea tinerilor fermieri din zona G.A.L. ULMUS MONTANA*** (120.000,00 euro) si, respectiv, ***M6/6B Investitii in infrastructura sociala*** (20.684,10 euro), avand in vedere urmatoarele considerente:

- ✚ Tinerii fermieri din zona GAL ULMUS MONTANA au fost afectati considerabil de criza provocata de COVID-19. Distantarea sociala si masurile de carantinare i-au impiedicat pe acestia sa-si desfasoare activitatea corespunzator, situatie ce a determinat aparitia unor intreruperi in fluxul de productie si, odata cu acestea, diminuarea veniturilor. In acest context, distribuirea fondurilor EURI catre masura ***M2/2B*** este necesara si oportuna intrucat va contribui la contracarea efectelor pandemiei si la redresarea economica a tinerilor fermieri din zona GAL ULMUS MONTANA.
- ✚ Un alt sector din zona GAL ULMUS MONTANA afectat de criza provocata de COVID-19 este cel social, avand in vedere faptul ca activitatile sociale au fost de multe ori fie suspendate, fie intrerupte pe durata pandemiei. In acest context, fondurile EURI

pot contribui la atenuarea efectelor pandemiei asupra sectorului social din zona GAL ULMUS MONTANA.

- ✚ Masura M2/2B este incadrata pe art. 19, alin.(1), lit. a), pct. i din cadrul Regulamentului (UE) nr. 1305/2013 in timp ce masura M6/6B este incadrata pe art. art. 20, alin. (1), lit. b) din cadrul Regulamentului (UE) nr. 1305/2013, motiv pentru care Masurile M2/2B si M6/6B se incadreaza in categoria masurilor care pot beneficia de fondurile EURI (conform prevederilor procedurale, nu toate masurile pot beneficia de fonduri EURI, ci doar o parte din acestea).



b) Modificarea propusa

Se solicita distribuirea fondurilor din tranzitie, dupa cum urmeaza:

✚ **482.309,76 euro fonduri FEADR, distribuite astfel:**

- 357.710,08 euro catre M5/6B Dezvoltarea comunitatii locale;
- 124.599,68 euro catre masura 19.4 Sprijin pentru cheltuieli de functionare si animare, fara a depasi procentul de maxim 20% pentru cheltuielile de functionare si animare din planul de finantare aprobat

✚ **140.684,10 euro fonduri EURI, distribuite astfel:**

- 120.000,00 euro catre masura M2/2B Instalarea tinerilor fermieri din zona G.A.L. ULMUS MONTANA;
- 20.684,10 euro catre masura M6/6B Investitii in infrastructura sociala.

Cuquantumul sumelor distribuite ca urmare a fondurilor alocate din tranzitie a fost stabilit de catre Consiliul Director, in raport cu nevoile identificate la nivelul teritoriului GAL ULMUS MONTANA. Ca urmare a fondurilor alocate din tranzitie, se modifica urmatoarele sectiuni ale strategiei de dezvoltare locala:

Extras *Planul de finantare* (se completeaza doua planuri de finantare noi, pe modelele Anexa 4T si Anexa 4E)

ANEXA 4T - Planul de finantare TRANZITIE - FEADR

<u>Suprafata TERITORIULUI GAL (km<sup>2</sup>)</u>	<u>Populatie TERITORIULUI GAL (nr. locuitori)</u>	<u>VALOARE TOTALĂ SDL (19.2 + 19.4) (EURO)</u>
<u>737,83</u>	<u>62.570</u>	<u>3.276.231,28</u>

G.A.L. ULMUS MONTANA

<u>Submăsura</u>	<u>PRIORITATE</u>	<u>MĂSURA</u>	<u>INTENSITATEA SPRIJINULUI</u>	<u>CONTRIBUTIA PUBLICĂ NERAMBURSABILĂ/ MĂSURĂ (FEADR + BUGET NAȚIONAL) EURO</u>			<u>CONTRIBUȚIA PUBLICĂ NERAMBURSABILĂ/ PRIORITATE (FEADR + BUGET NATIONAL) EURO</u>	<u>VALOARE PROCENTUALĂ<sup>2</sup> (%)</u>
				<u>Alocarea publică ACTUALĂ<sup>1</sup></u>	<u>Alocarea publică</u>	<u>TOTAL ALOCARE FEADR</u>		

					TRANZITIE - FEADR			
19.2	<u>P1. Incurajarea transferului de cunostinte si a inovarii in agricultura, in silvicultura si in zonele rurale</u>	<u>M1/1C Formare profesionala, dobandire de competente, activitati demonstrative si informare</u>	<u>100%</u>	<u>11.309,20</u>	<u>0,00</u>	<u>11.309,20</u>	<u>11.309,20</u>	<u>0,35%</u>
	<u>P2. Cresterea viabilitatii exploatatii si a competitivitatii tuturor tipurilor de agricultura in toate regiunile si promovarea tehnologiilor agricole inovatoare si a gestionarii durabile a padurilor</u>	<u>M2/2B Instalarea tinerilor fermieri din zona G.A.L. ULMUS MONTANA</u>	<u>100%</u>	<u>158.518,52</u>	<u>0,00</u>	<u>158.518,52</u>	<u>556.030,30</u>	<u>16,97%</u>
		<u>M3/2A,3A Exploatatii agricole si procesare (domeniul de interventie 2A)</u>	<u>50%, 70%</u>	<u>397.511,78</u>	<u>0,00</u>	<u>397.511,78</u>		
	<u>P3. Promovarea organizarii lantului alimentar, inclusiv procesarea si comercializarea produselor agricole, a bunastarii animalelor si a gestionarii riscurilor in agricultura (domeniu de interventie 3A)</u>	<u>M3/2A,3A Exploatatii agricole si procesare (domeniul de interventie 2A)</u>	<u>50%, 70%</u>	<u>5.000,00</u>	<u>0,00</u>	<u>5.000,00</u>	<u>5.000,00</u>	<u>0,15%</u>
	<u>P6: Promovarea incluziunii sociale, a reducerii saraciei si a dezvoltarii economice in zonele rurale</u>	<u>M4/6A Investitii in activitati non-agricole</u>	<u>90%</u>	<u>580.642,54</u>	<u>0,00</u>	<u>580.642,54</u>	<u>2.020.508,70</u>	<u>61,67%</u>
<u>M5/6B Dezvoltarea comunitatii locale</u>		<u>100%</u>	<u>946.534,83</u>	<u>357.710,08</u>	<u>1.304.244,91</u>			

		<u>M6/6B Investitii in infrastructura sociala</u>	<u>100%</u>	<u>82.856,65</u>	<u>0,00</u>	<u>82.856,65</u>		
		<u>M7/6B Promovarea formelor asociative in contextul valorificarii mostenirii culturale</u>	<u>90%, 100%</u>	<u>52.764,60</u>	<u>0,00</u>	<u>52.764,60</u>		
<u>TOTAL 19.2</u>				<u>2.235.138,12</u>	<u>357.710,08</u>	<u>2.592.848,20</u>	-	-
<u>19.4</u>	<u>Cheltuieli de funcționare și animare<sup>3</sup></u>			<u>558.783,40</u>	<u>124.599,68</u>	<u>683.383,08</u>	-	<u>20,00%</u>
<u>TOTAL GENERAL - FEADR</u>				<u>3.276.231,28</u>				

<sup>[1]</sup> Valoarea publică alocată pe măsuri și cheltuieli de funcționare și animare, aferente planului financiar în vigoare

<sup>[2]</sup> Va fi indicată valoarea procentuală pe fiecare prioritate raportată la valoare totală SDL

<sup>[3]</sup> Valoarea alocată nu trebuie să depășească 20% (25% pentru Delta Dunării) din costurile publice totale efectuate pentru această strategie.

ANEXA 4 E - Planul de finanțare EURI

<u>Suprafață TERITORIU GAL (km<sup>2</sup>)</u>	<u>Populație TERITORIU GAL (nr. locuitori)</u>	<u>ALOCARE EURI (euro)</u>
<u>737,83</u>	<u>62.570</u>	<u>140.684,10</u>

G.A.L. ULMUS MONTANA

<u>Submăsura</u>	<u>PRIORITATE</u>	<u>MĂSURA</u>	<u>INTENSITATEA SPRIJINULUI</u>	<u>CONTRIBUTIA PUBLICĂ NERAMBURSABILĂ/ MĂSURĂ - EURI (euro)</u>	<u>CONTRIBUTIA PUBLICĂ NERAMBURSABILĂ/ PRIORITATE - EURI (euro)</u>
<u>19.2</u>	<u>P2. Creșterea viabilității exploatațiilor și a competitivității tuturor tipurilor de agricultură în toate regiunile și promovarea tehnologiilor agricole inovatoare și a gestionării durabile a pădurilor</u>	<u>M2/2B Instalarea tinerilor fermieri din zona G.A.L. ULMUS MONTANA</u>	<u>100%</u>	<u>120.000,00</u>	<u>120.000,00</u>
	<u>P6: Promovarea incluziunii sociale, a reducerii sărăciei și a dezvoltării economice în zonele rurale</u>	<u>M6/6B Investiții în infrastructura socială</u>	<u>100%</u>	<u>20.684,10</u>	<u>20.684,10</u>
<u>TOTAL GENERAL - EURI</u>				<u>140.684,10</u>	<u>140.684,10</u>

#### Extras **CAPITOLUL IV: Obiective, priorități și domenii de intervenție**

[..]

✚ Stabilirea priorităților și măsurilor s-a realizat în conformitate cu specificul local din zona G.A.L. ULMUS MONTANA în urma unor acțiuni complexe de animare teritorială ce au constat în: aplicarea de chestionare, susținerea unor discuții/dezbateri cu potențialii beneficiari de finanțare, studiarea nevoilor identificate și analiza acestora în cadrul unor întâlniri cu partenerii GAL etc. În urma centralizării informațiilor culese din teritoriu, a rezultat următoarea ierarhizare a priorităților și a măsurilor:

#### Pentru fondurile FEADR:

- prioritățile în ordinea ierarhiei sunt următoarele: P6~59,45 61,67 %, P2~19,97 16,97 %, P1~0,40 0,35 % , P3~ 0,18 0,15 % (la care se adaugă cheltuielile de funcționare și animare GAL - 20%);

- măsurile în ordinea ierarhiei sunt următoarele: M5/6B~36,69 50,30 %, M4/6A~31,55 22,39 %, M3/2A,3A~18,03 15,52 %, M2/2B~7,16 6,11 %, M6/6B~3,71 3,20 %, M7/6B ~2,36 2,04 %, M1/1C~0,50 0,44 %;

### Pentru fondurile EURI:

- prioritatile in ordinea ierarhiei sunt urmatoarele: P2~ 85,30 %, P6~ 14,70 %;
- masurile in ordinea ierarhiei sunt urmatoarele: M2/2B~ 85,30 %, M6/6B~ 14,70 %.

### Extras **CAPITOLUL V: Prezentarea masurilor**

Denumirea masurii: Instalarea tinerilor fermieri din zona G.A.L. ULMUS MONTANA, CODUL Masurii: M2/2B

[..]

### **3. Trimiteri la alte acte legislative**

Regulamentul (UE) nr. 1303/2013, Regulamentul (UE) nr. 1305/2013, Regulamentul delegat (UE) nr. 807/2014, Regulamentul (UE) nr. 808/2014, Regulamentul (UE) nr. 1407/2013, HG nr. 226/2015, OUG nr. 49/2015, [Regulamentul \(UE\) 2020/2094 al Consiliului din 14 decembrie 2020 de instituire a unui instrument de redresare al Uniunii Europene pentru a sprijini redresarea in urma crizei provocate de COVID-19](#)

[..]

### **9. Sume (aplicabile) si rata sprijinului**

#### Pentru fondurile FEADR

✚ Sprijinul public nerambursabil se acorda pentru o perioada de maxim trei ani (prin exceptie, cinci ani pentru sectorul pomicol) si este de:

- 50.000 de euro pentru exploatarele intre 30.000 € SO si 50.000 € SO;
- 40.000 de euro pentru exploatarele intre 12.000 € SO si 29.999 SO.

✚ Sprijinul pentru instalarea tinerilor fermieri se va acorda sub forma de prima in doua transe, astfel:

- 75% din cuantumul sprijinului la semnarea deciziei de finantare;
- 25% din cuantumul sprijinului se va acorda cu conditia implementarii corecte a planului de afaceri, fara a depasi trei ani (prin exceptie, cinci ani pentru sectorul pomicol) de la semnarea deciziei de finantare.

#### Pentru fondurile EURI

✚ Sprijinul public nerambursabil se acorda pentru o perioada de maxim trei ani si este de:

- 50.000 de euro pentru exploatarele intre 30.000 € SO si 50.000 € SO;
- 40.000 de euro pentru exploatarele intre 12.000 € SO si 29.999 SO.

✚ Sprijinul pentru instalarea tinerilor fermieri se va acorda sub forma de prima in doua transe, astfel:

- 75% din cuantumul sprijinului la semnarea deciziei de finantare;

- 25% din cuantumul sprijinului se va acorda cu conditia implementarii corecte a planului de afaceri, fara a depasi trei ani (prin exceptie, cinci ani pentru sectorul pomicol) de la semnarea deciziei de finantare.

✚ Sprijinul nerambursabil aferent prezentei masuri a fost stabilit in conformitate cu obiectivele si prioritatile din SDL si, totodata, prin raportare la specificul local din zona G.A.L. ULMUS MONTANA. Elementele care au contribuit la stabilirea cuantumului si intensitatii sprijinului nerambursabil sunt urmatoarele:

- interesul manifestat in teritoriu pentru aceasta masura, in urma discutiilor/dezbaterilor purtate cu potentialii beneficiari de finantare;
- informatiile obtinute cu privire la necesitatile de finantare din teritoriul G.A.L. ULMUS MONTANA, in urma aplicarii de chestionare;
- dezbaterile de catre partenerii G.A.L. ULMUS MONTANA a necesitatilor de finantare din teritoriu, prin sustinerea unor intalniri (grupuri de lucru).

#### 10. Indicatori de monitorizare

##### Pentru fondurile FEADR

- Numar de exploatare agricole/beneficiari sprijiniti: minim 3
- Locuri de munca create: minim 2\*
- Cheltuiala publica totala: minim ~~160.000,00~~ 158.518,52 euro

\* Au fost luate in considerare locurile de munca care includ contracte cu norma intrega, incheiate pe o perioada de minim 1 an.

##### Pentru fondurile EURI

- Cheltuiala publica totala: minim 120.000 euro

Denumirea masurii: Dezvoltarea comunitatii locale, CODUL Masurii: M5/6B

[..]

#### 10. Indicatori de monitorizare

- Populatia neta care beneficiaza de servicii/infrastructuri imbunatatite: minim 250
- Locuri de munca create: minim 3\*
- Cheltuiala publica totala: minim ~~820.076,20~~ 1.304.244,91 euro

\* Au fost luate in considerare locurile de munca care includ contracte cu norma intrega, incheiate pe o perioada de minim 1 an.

Denumirea masurii: Investitii in infrastructura sociala, CODUL Masurii: M6/6B

[..]

### 3. Trimiteri la alte acte legislative

Regulamentul (UE) nr. 1303/2013, Regulamentul (UE) nr. 1305/2013, Regulamentul delegat (UE) nr. 807/2014, Regulamentul (UE) nr. 808/2014, Regulamentul (UE) nr. 1407/2013, HG nr. 226/2015, Legea 215/2001, OG 26/2000, Legea nr. 292/2011 a asistentei sociale, HG 867/2015, [Regulamentul \(UE\) 2020/2094 al Consiliului din 14 decembrie 2020 de instituire a unui instrument de redresare al Uniunii Europene pentru a sprijini redresarea in urma crizei provocate de COVID-19](#)

[..]

### 9. Sume (aplicabile) si rata sprijinului

#### Pentru fondurile FEADR

✚ Valoarea ajutorului nerambursabil: minim 5.000 Euro/proiect si maxim 90.000 Euro/proiect;

✚ Rata sprijinului nerambursabil: maxim 100% din valoarea cheltuielilor eligibile (intrucat prin aceasta masura se finanteaza fie operatiuni negeneratoare de venit, fie operatiuni generatoare de venit cu utilitate publica);

#### Pentru fondurile EURI

✚ Valoarea ajutorului nerambursabil: minim 5.000 Euro/proiect si maxim in conformitate cu valoarea mentionata in cadrul apelului de selectie (conform ghidului solicitantului si documentelor aferente apelului de selectie);

✚ Rata sprijinului nerambursabil: maxim 100% din valoarea cheltuielilor eligibile (intrucat prin aceasta masura se finanteaza fie operatiuni negeneratoare de venit, fie operatiuni generatoare de venit cu utilitate publica);

✚ Valoarea si rata sprijinului nerambursabil mentionate anterior au fost stabilite in conformitate cu obiectivele si prioritatile din SDL si, totodata, prin raportare la specificul local din zona G.A.L. ULMUS MONTANA. Elementele care au contribuit la stabilirea cuantumului si intensitatii sprijinului nerambursabil sunt urmatoarele:

- interesul manifestat in teritoriu pentru aceasta masura, in urma discutiilor/dezbaterilor purtate cu potentialii beneficiari de finantare;
- informatiile obtinute cu privire la necesitatile de finantare din teritoriul G.A.L. ULMUS MONTANA, in urma aplicarii de chestionare;
- dezbaterile de catre partenerii G.A.L. ULMUS MONTANA a necesitatilor de finantare din teritoriu, prin sustinerea unor intalniri (grupuri de lucru).

## 10. Indicatori de monitorizare

### Pentru fondurile FEADR

- Populatia neta care beneficiaza de servicii/infrastructuri imbunatatite: minim 45
- Locuri de munca create: minim 0\*
- Cheltuiala publica totala: minim ~~82.856,80~~ 82.856,65 euro

\* Au fost luate in considerare locurile de munca care includ contracte cu norma intreaga, incheiate pe o perioada de minim 1 an.

### Pentru fondurile EURI

- Cheltuiala publica totala: minim 20.684,10 euro



c) Efectele estimate ale modificarii

Modificarea propusa are un impact pozitiv asupra teritoriului GAL ULMUS MONTANA. Efectele generate de modificarea propusa si rezultate scontate sunt urmatoarele:

- **Satisfacerea nevoilor de finantare din teritoriul GAL** - In urma alocarii fondurilor din tranzitie (FEADR si EURI), vor fi satisfacute nevoile de finantare identificate la nivelul teritoriului GAL ULMUS MONTANA.
- **Atenuarea efectelor crizei provocate de COVID-19** - In urma alocarii fondurilor din tranzitie (EURI), vor fi contracarate efectele crizei provocate de Covid-19.
- **Functionarea corespunzatoare a grupului de actiune locala** - Ca urmare a fondurilor alocate din tranzitie, se va asigura o functionare corespunzatoare a grupului de actiune locala, prin directionare unei parti din fondurile pe tranzitie catre SM 19.4 Sprijin pentru cheltuieli de functionare si animare.
- **Cresterea gradului de contractare si de absorbtie la nivel de GAL** - In urma utilizarii sumelor care provin din tranzitie, vor creste gradul de contractare proiecte si, respectiv, gradul de absorbtie proiecte la nivelul Asociatiei GAL ULMUS MONTANA.

Alte precizari:

- Modificarile propuse sunt in conformitate cu prevederile sectiunii "Modificarea Strategiilor de Dezvoltare Locala" din Ghidului Grupurilor de Actiune Locala pentru implementarea SDL, respectiv se incadreaza in tipurile de modificari descrise.
- Justificarea privind necesitatea modificarilor este fundamentata, mai multe informatii in acest sens fiind prezentate anterior.
- Modificarile propuse respecta prevederile din legislatia nationala si europeana.
- Efectul estimat al modificarilor conduce la o implementare mai eficienta a SDL.

d) Impactul modificarii asupra indicatorilor din SDL

Modificarile propuse nu influenteaza indeplinirea indicatorilor asumati la momentul elaborarii SDL.

4. DENUMIREA MODIFICARII: **Modificarea Planului de Actiune**, conform pct. 3, litera c.

a) Motivele si/sau problemele de implementare care justifica modificarea

Asociatia G.A.L. ULMUS MONTANA a beneficiat de fonduri din tranzitie, mai multe informatii, in acest sens, fiind mentionate in cadrul sectiunii anterioare.

Totodata, in cadrul Ghidului GAL pentru implementarea strategiilor de dezvoltare locala, versiunea in vigoare 12, se fac urmatoarele precizari: „Atentie! Nu exista mentiuni privind obligativitatea GAL de a lansa si selecta proiecte pana la finalul anului 2020, atat timp cat proiectele depuse si selectate **se vor implementa pana la finalul anului 2025**, inclusiv depunerea si efectuarea ultimei cereri de plata. In acest sens in documentele de accesare, GAL are obligatia de a informa potentialii beneficiari asupra termenului de finalizare a proiectelor (inclusiv efectuarea ultimei plati) **la data de 31.12.2025** (cu respectarea instructiunilor de plata - anexa la Contractul de finantare, privind depunerea ultimei cereri de plata aferenta proiectului).”

In contextul acordarii fondurilor din tranzitie (situatie ce impune realizarea, in perioada urmatoare de activitati precum: animarea teritoriului GAL, pregatirea, lansarea si derularea apelurilor de selectie, analiza, evaluarea si selectia proiectelor, monitorizare proiectelor, verificarea conformitatii cererilor de plata etc) si, totodata, tinand cont de prevederile procedurale conform carora termenului de finalizare a proiectelor (inclusiv efectuarea ultimei plati) este **31.12.2025**, prin prezenta documentatie se solicita prelungirea pana in anul 2025 a urmatoarelor activitati mentionate in cadrul planului de actiune ce face obiectul ***CAPITOLUL VII: Descrierea planului de actiune*** din cadrul strategiei de dezvoltare locala:

- animarea teritoriului GAL;
- pregatirea, lansarea si derularea apelurilor de selectie;
- analiza, evaluarea si selectia proiectelor;
- monitorizarea si evaluarea implementarii strategiei (inclusiv monitorizarea proiectele contractate);
- verificarea conformitatii cererilor de plata pentru proiectele selectate (cu exceptia situatiilor in care GAL este beneficiar);
- realizarea altor activitati necesare in implementarea SDL, daca va fi cazul (specifice domeniilor: financiar, contabilitate, juridic, resurse umane etc).

b) Modificarea propusa

Prin prezenta documentatie se solicita modificarea ***CAPITOLUL VII: Descrierea planului de actiune*** din cadrul strategiei de dezvoltare locala, dupa cum urmeaza:

**Extras CAPITOLUL VII: Descrierea planului de actiune** [...] Calendarul estimativ al activitatilor propuse a se realiza la nivelul G.A.L. ULMUS MONTANA cuprinde:

- animarea teritoriului GAL;
- pregatirea, lansarea si derularea apelurilor de selectie;
- analiza, evaluarea si selectia proiectelor;
- monitorizarea si evaluarea implementarii strategiei (inclusiv monitorizarea proiectele contractate);
- verificarea conformitatii cererilor de plata pentru proiectele selectate (cu exceptia situatiilor in care GAL este beneficiar);
- intocmirea dosarelor de achizitii si a cererilor de plata aferente costurilor de functionare si animare;
- realizarea altor activitati necesare in implementarea SDL, daca va fi cazul (specifice domeniilor: financiar, contabilitate, juridic, resurse umane etc).

Activitatile mentionate anterior se vor realiza cu respectarea prevederilor submasurilor **19.2 Sprijin pentru implementarea operatiunilor in cadrul strategiei de dezvoltare locala plasata sub responsabilitatea comunitatii** si **19.4 Sprijin pentru costurile de functionare si animare** si vor avea in vedere urmatoarele termene estimative de realizare:

AN	2016		2017			2018			2019			2020		2021		2022		2023		2024		2025	
SEMESTRU	1	2	3	4	5	6	7	8	9	10	11	12	13	14	15	16	17	18	19	20	21		
Animarea teritoriului GAL																							
Pregatirea, lansarea si derularea apelurilor de selectie <b>* Masura M6/6B - Investitii in infrastructura sociala se va lansa cu prioritate.</b>																							
Analiza, evaluarea si selectia proiectelor																							
Monitorizarea si evaluarea implementarii strategiei (inclusiv monitorizarea proiectele)																							
Verificarea conformitatii cererilor de plata pentru proiectele selectate																							
Intocmirea dosarelor de achizitii si a cererilor de plata aferente costurilor de functionare si																							
Realizarea altor activitati necesare in implementarea SDL, daca va fi cazul																							

**Mentiuni:**

- Parteneriatul Asociatia GAL ULMUS MONTANA isi asuma lansarea cu prioritate a *Masurii M6/6B Investitii in infrastructura sociala*.

- Planificarea activitatilor s-a realizat pana in anul ~~2023~~ 2025 intrucat, in conformitate cu prevederile [Reg \(UE\) 1303/2013, art. 65](#) „~~cheltuielile sunt eligibile pentru contributii din FEADR numai daca ajutorul relevant este platit efectiv de catre agentia de plati in perioada 1 ianuarie 2014 - 31 decembrie 2023.~~” Ghidului GAL pentru [implementarea strategiilor de dezvoltare locala](#) „proiectele depuse si selectate se vor implementa pana la finalul anului 2025, inclusiv depunerea si efectuarea ultimei cereri de plata”.

c) Efectele estimate ale modificarii

Modificarile propuse au un impact pozitiv asupra teritoriului GAL ULMUS MONTANA. Efectele generate de modificarile propuse si rezultate scontate sunt urmatoarele:

- **Actualizarea termenelor aferente activitatilor derulate la nivel de GAL.** In urma operarii modificarilor propuse, se actualizeaza termenele aferente activitatilor derulate la nivel de GAL (animarea teritoriului GAL, pregatirea, lansarea si derularea apelurilor de selectie, analiza, evaluarea si selectia proiectelor, monitorizare proiectelor, verificarea conformitatii cererilor de plata etc), ca urmare a alocarii de fonduri din tranzitie.
- **Pastrarea criteriilor de eligibilitate si selectie si a obiectivelor stabilite la momentul elaborarii SDL.** In urma operarii modificarilor propuse, se mentin criteriile de eligibilitate si selectie si obiectivele stabilite la momentul elaborarii SDL.

Alte precizari:

- Modificarile propuse sunt in conformitate cu prevederile sectiunii "Modificarea Strategiilor de Dezvoltare Locala" din Ghidului Grupurilor de Actiune Locala pentru implementarea SDL, respectiv se incadreaza in tipurile de modificari descrise.
- Justificarea privind necesitatea modificarilor este fundamentata, mai multe informatii in acest sens fiind prezentate anterior.
- Modificarile propuse respecta prevederile din legislatia nationala si europeana.
- Efectul estimat al modificarilor conduce la o implementare mai eficienta a SDL.

d) Impactul modificarii asupra indicatorilor din SDL

Modificarile propuse nu influenteaza indeplinirea indicatorilor asumati la momentul elaborarii SDL, in sensul ca, la nivelul global al SDL, indicatorii asumati initial se pastreaza.

**5. DENUMIREA MODIFICARII: Modificari care vizeaza organigrama si personalul angajat, conform pct. 1, litera d.**

a) Motivele si/sau problemele de implementare care justifica modificarea

Asociatia G.A.L. Ulmus Montana implementeaza o strategia de dezvoltare locala in conformitate cu prevederile procedurabile aplicabile LEADER, PNDR 2014-2020, avand in prezent o echipa tehnica care ocupa urmatoarele 3 pozitii:

- manager
- responsabil monitorizare, evaluare proiecte si evaluarea implementarii SDL
- responsabil cereri de plata

In cadrul Ghidului GAL pentru implementarea SDL (versiunea 12) se fac urmatoarele precizari: „In situatia in care la evaluarea Strategiei de Dezvoltare Locala s-a acordat punctaj la CS 4.3, exista obligatia mentinerii numarului minim de angajati cu norma de

munca de minimum 4 ore/zi (4 persoane angajate pentru 15 puncte, 3 persoane angajate pentru 10 puncte, 2 persoane angajate pentru 6 puncte si o persoana angajata pentru 3 puncte), cel putin pana la momentul contractarii a cel putin 80% din fondurile alocate Sub-masurii 19.2 a SDL si a emiterii unei Hotarari AGA/ Decizii a Consiliului Director privind indeplinirea acestei conditii.”

Asociatia G.A.L. Ulmus Montana a primit punctaj la CS 4.3 (15 puncte) pentru un numar de minim 4 persoane angajate cu norma de munca de minimum 4 ore/zi. Intrucat a depasit pragul de contractare de cel putin 80%, GAL Ulmus Montana si-a redus anterior numarul de angajati la 3 persoane, cu respectarea, in acest sens, a tuturor prevederilor procedurale.

In prezent, ca urmare a fondurilor alocate din tranzitie, gradul de contractare al GAL Ulmus Montana va scadea sub pragul minim de 80% din fondurile alocate Sub-masurii 19.2 (intrucat valoarea proiectelor contractate se va raporta la o valoare a SDL mai mare, valoare care include si sumele din tranzitie).

In acest context, prin documentatia curenta se solicita urmatoarele:

- introducerea in organigrama a postului **responsabil tehnic evaluare proiecte**;
- introducerea fisei de post **responsabil tehnic evaluare proiecte**.

Precizare: In urma introducerii in organigrama a postului **responsabil tehnic evaluare proiecte**, evaluarea proiectelor la nivel de GAL revine atat **responsabilului monitorizare, evaluare proiecte si evaluarea implementarii SDL (conform fisei de post existente)**, cat si **responsabilului tehnic evaluare proiecte (conform fisei de post nou introduse)**, **situatie permisa procedural avand in vedere ca fisele de evaluare trebuie semnate de catre 2 experti.**

Modificarile propuse sunt necesare si oportune in contextul acordarii fondurilor din tranzitie, context in care gradul de contractare al GAL Ulmus Montana va scadea sub pragul minim de 80% din fondurile alocate Sub-masurii 19.2, situatie ce impune revenirea la structura de personal pentru care GAL Ulmus Montana a primit punctaj la criteriul de selectie CS 4.3 (minim 4 persoane angajate cu norma de munca de minimum 4 ore/zi).

#### b) Modificarea propusa

Asa cum s-a mentionat anterior, prin documentatia curenta se solicita urmatoarele:

- introducerea in organigrama a postului **responsabil tehnic evaluare proiecte**;
- introducerea fisei de post **responsabil tehnic evaluare proiecte**.

Modificarile de mai sus determina urmatoarele schimbari la nivelul strategiei de dezvoltare locala GAL Ulmus Montana:

**Extras din Anexei 8 la SDL - Atributiile corespunzatoare fiecarei functii din cadrul echipei de implementare a SDL**

**FISA POSTULUI**  
**- RESPONSABIL TEHNIC EVALUARE PROIECTE -**

➤ **Cerinte pentru ocuparea postului**

- studii superioare finalizate;
- reprezinta un avantaj experienta in ceea ce priveste implementarea Leader, Programul National pentru Dezvoltare Rurala;
- atentie la detalii, capacitate de analiza.

➤ **Subordonare:**

- se subordoneaza Managerului;
- nu are subordonati.

➤ **Atributii si responsabilitati:**

- cunoaste si respecta procedurile de evaluare a proiectelor la nivel de GAL (procedura de evaluare si selectie proiecte, proceduri de implementare aferente SM19.2, ghidurile solicitantului si procedurile specifice de implementare aferente masurilor lansate etc);
- este responsabil cu analiza, evaluarea si selectia proiectelor depuse la nivelul grupului de actiune locala si, in acest sens, intocmeste fisele de verificare aferente;
- solicita potentialilor beneficiari de proiecte informatii suplimentare in etapa de analiza, evaluare si selectie a proiectelor, daca este cazul;
- intocmeste dosarele de achizitii aferente serviciilor si produselor externalizate achizitionate la nivel de GAL;
- participa la sedinte periodice;
- raporteaza Managerului, in mod periodic, rezultatele actiunilor derulate;
- realizeaza orice alta atributie stabilita de catre Manager prin Decizie interna.

# ORGANIGRAMA GRUPULUI DE ACTIUNE LOCALA ULMUS MONTANA

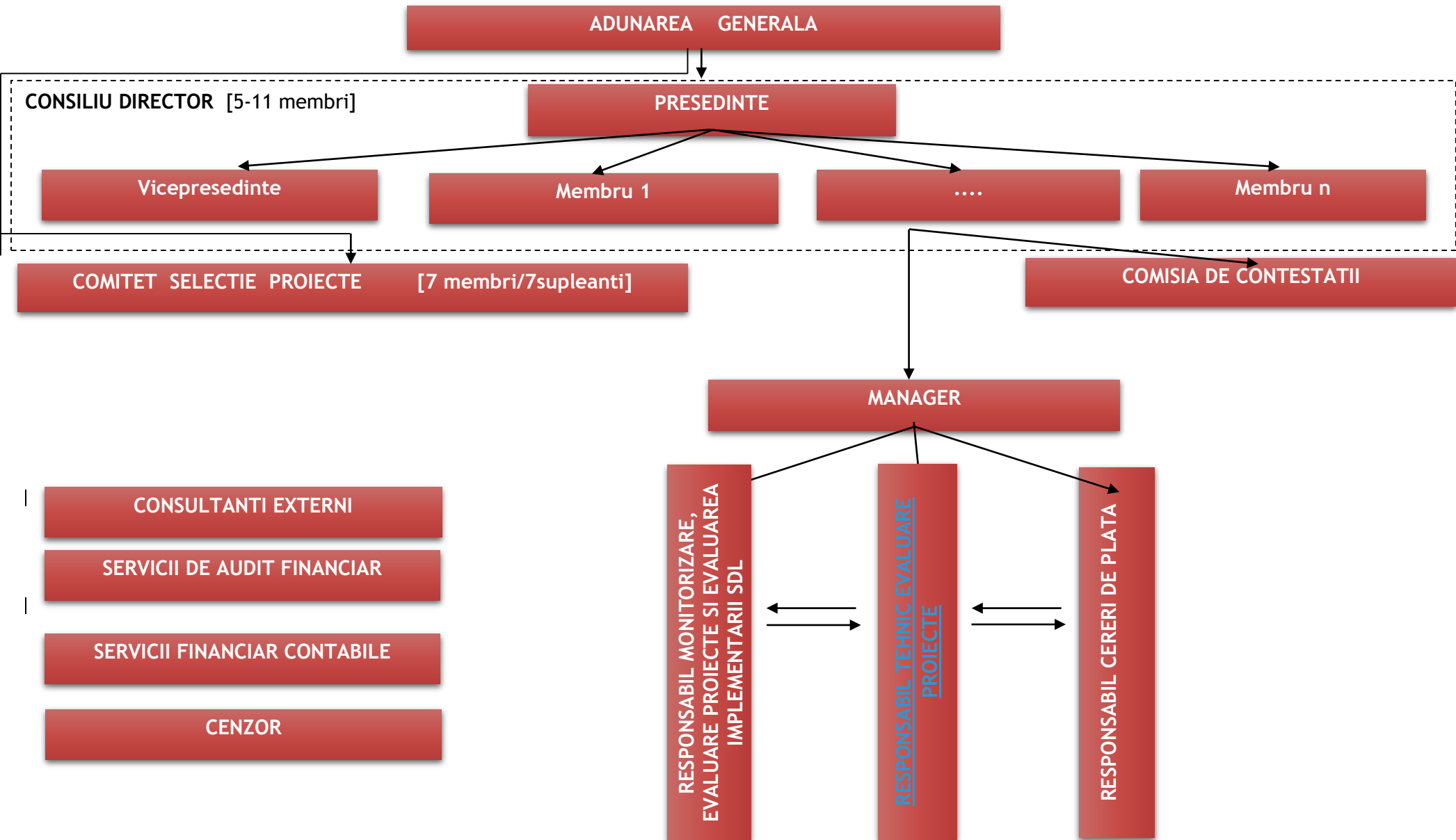

c) Efectele estimate ale modificarii

Modificarile propuse au un impact pozitiv asupra teritoriului GAL Ulmus Montana. Efectele generate de modificarile propuse si rezultate scontate sunt urmatoarele:

- **Revenirea la structura de personal pentru care GAL Ulmus Montana a primit punctaj la criteriul de selectie CS 4.3** - Prin operarea modificarilor ce fac obiectul prezentei documentatii, se va reveni la structura de personal pentru care GAL Ulmus Montana a primit punctaj la criteriul de selectie CS 4.3 (minim 4 persoane angajate cu norma de munca de minimum 4 ore/zi), situatie necesara avand in vedere faptul ca nivelul de contractare al GAL Ulmus Montana va scadea sub pragul minim de 80%, ca urmare a alocarii fondurilor din tranzitie.
- **Functionarea optima a echipei tehnice GAL** - Prin operarea modificarilor ce fac obiectul prezentei documentatii, se va asigura functionarea optima a echipei tehnice GAL in raport cu nevoile actuale ale acesteia.
- **Implementarea eficienta a SDL**- Prin operarea modificarilor ce fac obiectul prezentei documentatii, se va asigura o implementare eficienta a strategiei de dezvoltare locala, corelata cu nevoile actuale ale echipei tehnice GAL.

Alte precizari:

- Modificarile propuse sunt oportune intrucat satisfac raporate la nevoile curente ale GAL si, in acest sens, ele contribuie la functionarea optima a echipei tehnice GAL.
- Modificarile propuse sunt in conformitate cu prevederile sectiunii "Modificarea Strategiilor de Dezvoltare Locala" din Ghidului Grupurilor de Actiune Locala pentru implementarea SDL, respectiv se incadreaza in tipurile de modificari descrise.
- Justificarea privind necesitatea modificarilor este corect fundamentata, mai multe informatii in acest sens fiind prezentate anterior.
- Modificarile propuse respecta prevederile din legislatia nationala si europeana.
- Efectul estimat al modificarilor conduce la o implementare mai eficienta a SDL.

d) Impactul modificarii asupra indicatorilor din SDL

Modificarile propuse nu influenteaza indeplinirea indicatorilor asumati la momentul elaborarii SDL.

Asociatia G.A.L. Ulmus Montana  
Rotariu Vasile - Reprezentant legal